







٧,٢٥% حصة الفلسطينيين للبناء

عام ١٩٦٧ كان الفلسطينيون يمتلكون كامل مساحة شرقي القدس تقريباً، لكن دولة الاحتلال وفور سيطرتها على المدينة صادرت ٢٥ كلم من أراضي شرقي القدس، ومنعت البناء على ٣٨ كلم أخرى، تاركة ٩ آلاف دونم فقط للفلسطينيين ليبنوا عليها بيوتهم، أي ما يُعادل ٧,٢٥% فقط من مساحة مدينة القدس داخل الحدود البلدية.

٢٠



احتلال شرقي القدس عام ٦٧

دايان ورلين لحظة دخولها للقدس

أولاً: الإقامة في القدس سحب الإقامة المقدسية

(الهوية المقدسية للعرب هي إقامة مقدسية مؤقتة لأنه لا يوجد جنسية للمقدسين).

حالات سحب الهوية (للعرب فقط):

١. السكن خارج القدس فترة أربع سنوات ولو كانت مقطعة.
٢. الحصول على إقامة في دولة.
٣. الحصول على جنسية.
٤. السجن والقضايا الأمنية.
٥. عدم دفع الضرائب.
٦. أسباب أمنية.

٨٥٠٠ حالة سحب هوية (إقامة مؤقتة) خلال ٤٠ عاماً

٤٥٧٧ حالة عام ٢٠٠٨ فقط أي بزيادة ٢١ مرة عن الحجم السابق

تقرير قنصل الدول الغربية في القدس أعلن في هاريتس يوم ٢٠٠٩-١٢-٢

أعلن أنها ارتفعت النسبة ٥٠٠% عام ٢٠٠٩ بالنسبة لعام ٢٠٠٨

معاناة سكان القدس

The Wall in Jerusalem
Isolation, Ghettos, Expulsion

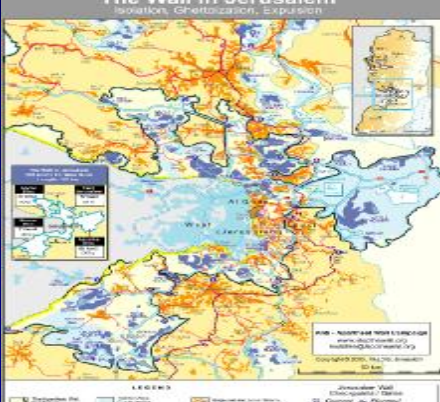

٣١

أمل بالصمود

بصمد الناس في القدس ولا يتعدون حدودها ويتجنبون الحواجز

لا يسمح للأولاد بالحصول على إقامة في القدس إلا إذا كان كل من الأب والأم لديهم إقامة في القدس، وعليه فإن ١٧٠٠٠ طفل مقدسي بلا هويات مقدسية



٢١

صعوبات لم الشمل للعائلات

تحتاج لسنوات والأوراق الثبوتية:

- عقد الزواج.
- عقد الإيجار أو الملكية
- فواتير مصاريف المنزل كضريبة الأرنونا والكهرباء والمياه والتلفون... الخ منذ يوم الزواج وتستمر الجهات الإسرائيلية بالبحث عن ثغرات.
- شهادات ميلاد الأولاد. شهادات تعليم الأولاد أثناء من جيل ٦ سنوات.
- إثبات تلقي مقدم الطلب وأولاده خدمات صحية في القدس (بفقر تطعيم...).
- إثبات مكان عمل مقدم الطلب في القدس منذ سنوات وكذلك أولاده.
- أوراق ثبوتية أخرى تكل على أن القدس هي مقر إقامة مقدم الطلب هذه معقدة جداً أمثلة على سقوط الطلب
- بتم إلغاء الطلب بمجرد وجود قضية أمنية لدى أحد الأقارب ولو كان سجن هذا القريب منذ ٢٠ سنة ولفترة وجيزة.
- مجرد أن يكون أحد الزوجين يسكن في لبنان أو سوريا أو إيران يسقط طلب لم الشمل. (ملحوظة لم يتم لم شمل عائلات منذ عام ٢٠٠٥)

٣٢

■ ان يحصل على تخطيط هيكل
 ■ بعد ذلك أن ينتظر التقسيم والفرز.
 ■ ويحاجة لتسوية
 ■ تسجيل من دائرة الأملاك المسجلة منذ الأيام الضماتية
 ■ حتى لو ثبت وجود ورقة عثمانية يتم تزويرها في تركيا.
 ■ وإن لم تزور في تركيا تم تزويرها في فلسطين من الصهاينة أو مقايضة عبر المحامي
 ■ يجب أن تكون البنى التحتية جاهزة
 ■ بحاجة لقرار تصريحي من دائرة الأملاك
 ■ وحتى يقدم الرخصة بحاجة لأموال طائلة قد تصل إلى ثمن المنزل نفسه،
 ■ وقد تعرض سلطة الحدائق والجنائن أو حماية المناظر الطبيعية ويتوقف المشروع والرخصة.
 ■ وقد تحصل أخطاء في الطلبات التي تقدم بالعبرية تجعل المقدسي يخسر بيته
 ■ وقد تعرقل من قبل موظفين
 ■ وتقديم تسوية سيضطر لدفع مال يزيد عن ثمن منزله
 ■ في حال صدر قرار بالهدم ويريد الاستئناف ف عليه دفع كفالة ٥٠ ألف شوكل كفالة وإلا يبرم الحكم
 ■ إذا خسر القضية تدفع كتعويض للطرف الآخر الذي هو يهودي طليعا
 ■ ثم عليه أن يدفع أموال ضخمة أجرة الهدم للخرافات الإسرائيلية وأجر حراس البلدية والجيش
 ■ والحماية الأمنية وضرائب أخرى مخفية، وبالتالي يضطر المقدسي لهدم منزله بنفسه.
 ■ وإذا لم يدفع ضرائب هدم المنزل تصارر ممتلكته وأمواله وتسحب منه الهوية المقدسية ويترد
 ■ من القدس.
 ■ - منذ العام ٢٠٠٤ لم تصدر أية رخصة بناء في شرق القدس.

ثانياً: الواقع السكني
أ- صعوبات البناء

■ يحتاج أي مخطط للبناء في القدس:

١. ترخيص، والرخصة تحتاج إلى وقت طويل قد يصل إلى عدة سنوات.
٢. رسوم الرخصة، وهي عالية جداً ويعتمد مقدارها على مساحة المبنى.
٣. إثبات الملكية للأرض وهذا صعب لأن كثير من الأراضي ليس فيها أوراق طابو، أو أن مالكي الأرض كثير.
٤. أي يكون هنالك مخطط هيكل للمنطقة، مع العلم بأن كثير من المناطق العربية في القدس لا يوجد لها مخطط هيكل.

ب- هدم البيوت

■ بلغ عدد المنازل التي قام الاحتلال بهدمها بحجة عدم الترخيص أكثر من ٢٠٠٠ منزل، مع العلم بأن هناك أكثر من ٤٠,٠٠٠ منزل تم بناؤها من قبل الصهاينة بدون ترخيص ولم يهدم أي منزل منها



التحدي عند المقدسيين

■ ونتيجة لذلك قام كثير من المقدسيين بالبناء بدون رخصة، حيث يقدر عدد المباني بدون ترخيص ٢٠,٠٠٠ منزل وهي بحسب القانون الإسرائيلي مخالفة للقانون وبالتالي معرضة للهدم

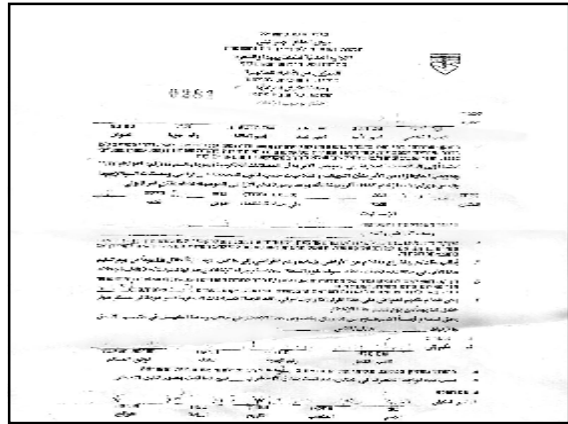



ثالثاً: الوضع المعيشي

- غلاء الأسعار وإقفال المحلات التجارية
- المستوى المتدني من الأجور مع مستوى المعيشة المرتفع.
- حصار أمني لا يسمح بدخول أهل الضفة.
- مقاطعة المستوطنين للمحلات العربية.
- ضمور السياحة الخارجية والسيطرة الصهيونية عليها.
- قيود على تنقل الأموال من الخارج.
- مضاربة الإنتاج الصهيوني نظراً للتسهيلات

النتيجة

- ٦٥% منهم يعيشون تحت خط الفقر
- ويُعاني ١٥% منهم من البطالة



صمود مقدسي عجيب

- تحويل الحظائر والمستودعات والمحلات التجارية إلى سكن

• الضرائب الباهظة

- ضريبة المسققات (الأرتونا).
- ضريبة الدخل.
- القيمة المضافة.
- ضريبة الأملاك.
- ضريبة العمال.
- التأمين الوطني
- ضريبة التلفزيون
- رخصة الأرمات.
- ترخيص وتأمين السيارة.
- بلغت خلال الأعوام ٢٠٠١-٢٠٠٥ حوالي \$٣٣ مليون دولار أميركي



رابعاً: القوانين في خدمة الصهاينة

- قانون بعدم بناء أكثر من طابقين في الأبنية الفلسطينية في القدس
- أما المستوطنات الإسرائيلية فيسمح البناء حتى ثمانية طوابق
- قانون يلزم الفلسطيني الذي يملك أرضاً تفوق مساحتها الدونم الواحد بتقسيمها إلى قطع لا تزيد مساحتها عن دونم واحد كي يسمح له بالبناء.
- بينما يسمح للصهيوني في غربي المدينة بالبناء على أية مساحة
- بلدية القدس تأخذ ٤٠% من العقار الذي يعطي رخصة منفعة عامة.
- قانون أملاك الغائبين

سادساً: الوضع الاجتماعي المخدرات

- وتعود أسباب تعاطي المخدرات لما يلي:
- الفقر.
- البطالة في وسط الشباب / فراغ.
- التنوع السكاني.
- سهولة الاتصال بالتجار الاسرائيليين.
- السجن

أعمال صيانة وحفريات لسنوات تقفل المحلات

- كما حصل لمحلات طريق باب السلسلة
- مخطط القطار

المياه

- يحصل المقدسي العربي على ربع كمية الماء التي يحصل عليها المستوطن الصهيوني
- حجم الاستثمار في مجال المياه بالقدس الشرقية بحوالي ٢.٧ مليون شيكل بينما يصل هذا الاستثمار في القدس الغربية إلى ٢٦.٥ مليون شيكل
- ما يُقارب ١٦٠ ألف مقدسي محرومون من الاتصال بشبكة المياه وذلك بحسب تقديرات الشركة الإسرائيلية نفسها بسبب عدم ترخيص بيوتهم أو المخططات الهيكلية أو غير ذلك

التمييز في الميزانيات لصالح الإحياء و المستوطنات الصهيونية

- السكان العرب يشكلون ٣٤% من مجمل سكان مدينة القدس ويدفعون ما يدفعه غيرهم إلا أن الموازنات المخصصة لهم من قبل البلدية كانت ١٢% من مجموع إنفاقات البلدية عام ٢٠٠٧ و ٥% عام ٢٠٠٩.
- الميزانية المخصصة لهم لقطاع التعليم هي ١٦,٦% من الميزانية العامة للتعليم. أما في قطاع الصحة فهي ٥% من الميزانية العامة للصحة.
- حوالي ٦٧% من السكان المقدسيين العرب يعيشون تحت خط الفقر بينما نسبة الفقر في غرب القدس تقل عن ٢٩%.
- هنالك ١ كم من الشوارع المعبدة لكل ٧١٠ أشخاص في غرب القدس، بينما في شرقها لكل ٢,٤٤٨ شخص.
- في غرب القدس هنالك حديقة عامة لكل ٤٤٧ شخص بينما في شرقها يوجد حديقة عامة لكل ٧,٣٦٢ شخص.

ثامناً: حرمان المقدسيين من حرية العبادة



سابعاً: إغلاق المؤسسات المقدسية

إغلاق المؤسسات المقدسية مثل بيت الشرق، الرفادة، اقرأ وغيرها.
مؤسسة الأقصى لإعمار المقدسات
التحدي كان بالجمعيات البديلة الجاهزة: جمعية الأقصى للوقف والتراث

إصرار
على
الصلاة
ولو في
الطريق



المعتصمون يصلون في الشارع



وعلى لقمة العيش

اعتداء على
الشعائر الدينية



هَذَا هو السلام الذي ترضى عنه الاجيال وينعم به الاطفال!!!!



حصارة الرفس!



تاسعا: قوانين التهود

- (١) قانون ضم القدس ٢٧/٦/١٩٦٧.
- (٢) قانون اعتبار القدس عاصمة إسرائيل ١٩٦٧.
- (٣) قانون المحافظة على الأماكن المقدسة ١٩٦٧.
- (٤) قانون التنظيمات القانونية والإدارية ٢٣/٨/١٩٦٨ (إزالة عروبة القدس).
- (٥) قانون أملاك الغائبين لسنة ١٩٦٨.
- (٦) قانون التعويض (تكريس الاستيلاء على الأملاك العربية) ١٩٦٨.
- (٧) قانون استرجاع اليهود لعقاراتهم في البلدة القديمة (استعادة المنازل اليهودية) ٦٨.
- (٨) قانون تطبيق الاتفاق بشأن قطاع غزة وأريحا (يمنع السلطة من القدس) ١/١/١٩٩٥.
- (٩) قانون الإشراف على المدارس ١٩٦٩ يمكنها من الإشراف على المدارس الأهلية.
- (١٠) قانون الاستملاك (نزع ملكية الأفراد بقرض تحقيق المنفعة العامة) ١٩٨٠.
- (١١) قانون الدخول إلى إسرائيل ١٩٥٢ (مواطن القدس إقامة دائمة ولا يحمل الجنسية).
- (١٢) قانون العودة (تسحب حقوق المواطنة من المقدسي باعتبار القدس جزء من إسرائيل).
- (١٣) قانون السلطة لتطوير القدس ١٩٨٨ لتشجيع الاستثمار وبناء المصانع الإسرائيلية.

والمستوطنات تلتحق بالقدس على المسماة

الديمقراطية واحترام حقوق الإنسان على الطراز الإسرائيلي

قانون الأراضي الخضراء وقانون المزارعة

■ وفقا للمخطط ' القدس ٢٠٢٠ ' فان المدينة ان يتوافر فيها مساحات كافية لسكانها العرب من اجل التنمية المستقبلية، المخطط الهيكلي للمدينة الذي يصنف حوالي ربع مساحة شرقي المدينة ٢٤.٤ % كمناطق خضراء يحظر البناء فيها ونصف مساحتها الحالية صنفها مناطق سكنية غير قابلة للتوسع (نصفها مستوطنات) ومساحات كبرى أخرى للمنفعة العامة والحدائق والجيش والتكنات والمؤسسات الرسمية

■ مما يترك فقط بين ٦% إلى ٧.٣% (حوالي ٥ كلم^٢) من مساحة القدس الشرقية للتوسع السكاني و الذي سيعاني أيضا من مشاكل و معوقات في عملية ترخيص الأبنية.

عاشراً: مصادرة الأراضي

■ عام ٢٠٠٩ اعترفت إسرائيل أن معظم المستوطنات بنيت على أراض عربية مصادرة بغير مسوغ قانوني

هجم الاستيلاء على الأراضي

١. لدواعي الأمن والمصلحة العليا لدولة إسرائيل
٢. مؤسسات عامة
٣. تكنات وجيش
٤. خلاف ملكية
٥. مشاريع سياحية للتنمية مثل الطرق والسكك و الحدائق العامة
٦. أملاك غائبين
٧. وجود آثار أو حق ديني مثل حي البستان والحوض المقدس الحفاظ على البيئة

■ ٣٣,٦٤٨٠ دونم مصادرتي حزيران ٢٠٠٨ غير ماصور علم ٦٧

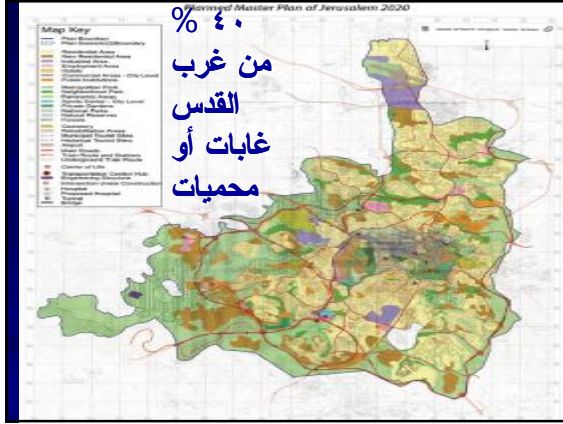

المناطق العسكرية المخلفة و القواعد العسكرية

يوجد في القدس الشرقية اليوم ١٢ قاعدة عسكرية و منطقة مغلقة عسكريا استولت عليها السلطات الإسرائيلية وفق القانون الإسرائيلي الذي يعطي الحرية للحكومة بان تصادر أي مساحة من الأرض و تعلنها منطقة عسكرية مغلقة، و قد تغير الحكومة من استخدام هذه الأراضي و تحولها إلى منطقة سكنية للمستوطنات تحت شعار التخلص من أزمة المساكن التي تواجه المدينة.



الغابات والمحميات

يوجد في محافظة القدس ١٥ غابة تبلغ مساحتها ٩٠٢٠ دونم بالإضافة إلى محميتين طبيعيتين تقدر مساحتهما بحوالي ٨٦٨٠ دونم و بالمجمل فان المساحة الكلية للمحميات الطبيعية و الغابات تشكل حوالي ٥% من المساحة

غابة رامون التي تبلغ مساحتها ١٣٩٨٠ دونم، حيث صادرتها السلطات الإسرائيلية من مالكيها الفلسطينيين بحجة أنها منطقة خضراء و من ثم قامت بتقطيع أشجارها و تحويلها إلى مستوطنة ريخس شغاف التي تأسست عام ١٩٩١.

حادي عشر: البيئة

شرق القدس ٥٢% فقط بيوتهم متصلة الصرف الصحي
 غرب القدس تتصل جميع مناطقها بخطوط المياه و الصرف الصحي
 السكان يتخلصون من المياه المبتدلة عبر الحفر الامتصاصية أو بواسطة القنوتات المفتوحة أو بواسطة صهاريج و يفرغ في الأودية المجاورة بدون أي معالجة
 لا توجد محطة لمعالجة المياه العادمة في شرق القدس
 في غربها يوجد محطة تقوم بمعالجة (٦٠% من مياه بلدية القدس).
 يوجد ١ كم من خطوط الصرف الصحي لكل ٧٤٣ شخص في القدس الغربية مقابل ٢,٨٠٩ شخص في القدس الشرقية.
 أما المستوطنات الإسرائيلية المسماة عبر الشرعية في شرق القدس تضخ حوالي ٢٠ مليون متر مكعب سنويا في الأودية و المناطق الزراعية الفلسطينية و السكنية.
 بلغت نسبة الفاقد من الشبكات الصحية في المناطق العربية شرق القدس ٣٠% بينما تكاد تكون معدومة في غربها.

ومثل على ذلك العيادة المتدفقة من مستوطنة النبي يعقوب تمر من خلال أراضي قرية حزما وتصل الى نبع عين قريش في قرية حنت تسمى العيادة المتدفقة بنبع مياه الله . منعت الماظمة من استخدامها



ثاني عشر: تفتتت الأحياء العربية شق الطرق والاتفاقيات للمستوطنات



مثال على ذلك شارع رقم ٢٠ الذي يقطع بيت حنينا إلى نصفين بينما يربط بين مستوطنتي بزعغات وزنيف ومستوطنة راموت.

النفائات

- بلدية القدس تقوم بنقل النفائات الصلبة من منطقة القدس الغربية بعيداً عن السكان الإسرائيليين ورميها في مكب أبو ديس أو في المناطق الفلسطينية كما هو الحال في ضاحية السلام في شرقي القدس
- لا تجمع النفائات من البلدة القديمة ومن عدد من الأحياء العربية
- العرب استأجروا عمالاً لجمع النفائات وإلقائها خارج المدينة

مشروع سكة حديد ٢٠٢٠



امتداد ١٤ كم، ٢٠ محطة، يخدم ١٠٠ ألف، ثمانية خطوط تخترق المدينة

الطرق الالتفافية استهلكت اراضي القدس وفصلت بين المناطق الفلسطينية ومنعت تمددها



يبلغ طول الطرق الالتفافية الرابطة بين مستوطنات القدس الشرقية داخل حدود البلدية حوالي ٩١,٣ كم أي أنها تحتل ما مساحته ٣٦٥ دونم، أما التي خارج حدود البلدية وداخل المحافظة فتصل إلى ٦٤,١٦٤ كم أي أنها تحتل حوالي ١١٠٠ دونم

مشروع ترام القدس



مكتب الصحف
الجميع يكتب

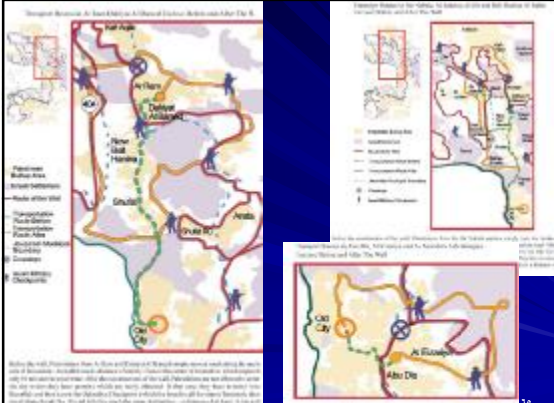

١٠



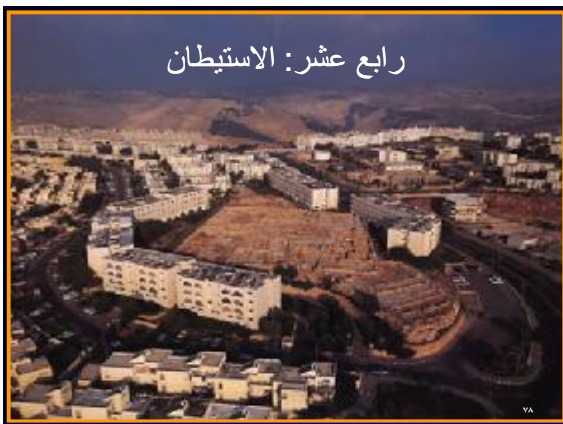

الإستيطان في القدس وحولها

يوجد في القدس اليوم بمساحتها الجديدة داخل الجدار ٦٩ مستوطنة، تُسيطر على مساحة تُقدَّر بـ ١٦٣ كلم^٢ من أصل ٢٨٩ كلم^٢ هي مساحة القدس داخل الجدار، ويسكنها حوالي ٢٧٠,٠٠٠ ألف مستوطن ويتركز النشاط الإستيطاني حاليًا شرق القدس الشرقية

كان الهدف من بناء هذه المستوطنات هو:

١. خلق غلبة ديموغرافية يهودية في القسم الشرقي من القدس.
٢. الحصول على أكبر كثافة سكانية يهودية ممكنة في القدس بشكل عام.
٣. فصل القدس عن محيطها العربي من الضفة الغربية.
٤. فصل جنوب الضفة الغربية عن شمالها.
٥. ضم أكبر مساحة ممكنة من الضفة الغربية للقدس.
٦. الضغط على السكان العرب لإخراجهم خارج القدس.

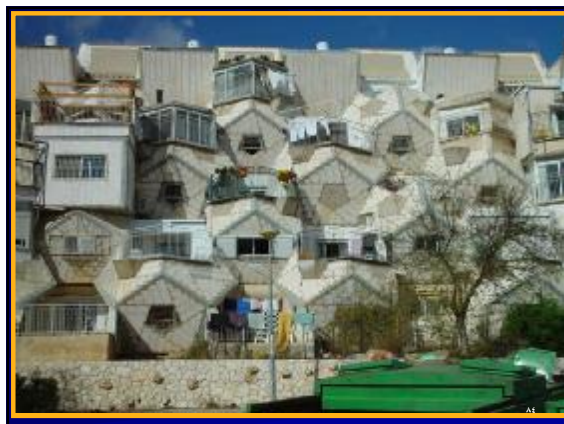



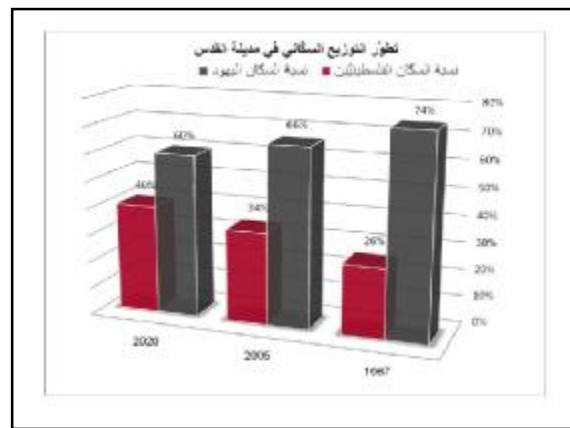
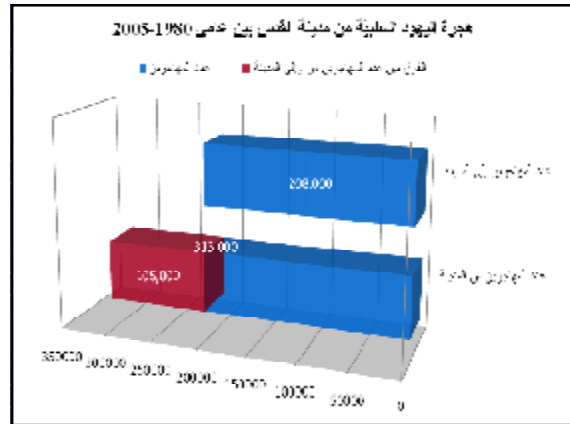



اكتمال بناء حوالي ٩٠% من الجدار،
 عزل أكثر من ١٥٤,٠٠٠ مقدسي عن مدينتهم
 قضم أكثر من ١٦٣ كلم ٢ من الضفة أي حوالي ٢٠%
 لتتحول مدينة القدس بحسب الحدود البلدية الجديدة إلى
 مدينة أخطبوطية تمتد
 من شمال بيت لحم
 وحتى جنوب رام
 الله شمالاً، وتمتد إلى
 الشرق حتى تتصل
 بالمستوطنات في
 غور الأردن.

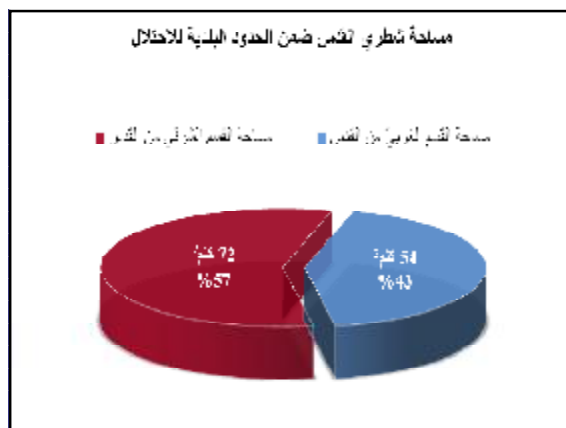



وسائل نصره القدس

١- الإعلام وفضح المخططات

- نشر وفضح ما يجري على الإعلام ونقل المعاينة
- رصد الأضاليل الإعلامية ومواجهتها
- توجيه الناس وحثهم للتحرك والنصرة
- حث الشخصيات الفاعلة على التحرك

تحويل الجدار إلى نقمة على الصهاينة رغم إيذائه الشديد للعرب في القدس

■ دخول المقدسيين إلى داخل السور

وسائل نصره القدس

٣- المعركة الثقافية

- دورات المعارف المقدسية - نشر ثقافة القدس والمقدسات
- المنهج المدرسي
- المسابقات الثقافية التعليمية
- نقل هذه الثقافة والمحاضرة
- إرشاد الجاهلين والمستسلمين
- الدفاع عن المجاهدين والمرابطين

وسائل نصره القدس

٢- النصره الجماهيرية

- رسالة إلى المحتلين
- رسالة إلى المرابطين
- رسالة إلى الحكام
- تحريك للشعوب
- تربية لأنفسنا
- الأجر من الله

وسائل نصره القدس

٤- مشروع التثبيت في مواجهة مشروع التهويد

- تثبيت سكان القدس (مشاريع: الإسكان، المؤسسات، ...)
- دعم التدخل القانوني المدروس في الداخل
- دعم المرابطين في الأقصى
- دعم شداد الرجال من فلسطين



وسائل نصره القدس

٦- سهام الليل - الدعاء واستحضار نية الجهاد والالتجاء إلى الله

٥- استثمار القانون الدولي وقضاء الدول الذي يحاكم مجرمي الحرب على أراضيهم

■ ولنا في قضية غزة مثالا جليا

